臺灣日日新報 夕刊
昭和十七年六月五日（金曜日）
第一萬五千百七十五號
（明治三十一年五月九日第三種郵便物認可）
六月四日

敵第三戰區の牙城 衢州城外四粁に肉薄

空陸一體浙江堅陣蹂躙

【浙江前線四日發同盟】衢州前面の敵陣に對し三日總攻撃を開始したわが軍は空陸一體猛攻を續行敵が浙江戰線のマヂノ線と呼號する敵堅陣を二方面より蹂躙突破し衢州平原に進出怒濤の如く進撃を續け同日夕刻には總攻撃開始以來僅か十五時間にして衢州城外四粁に肉薄その陥落も寸刻に迫つた

【衢州近郊〇〇にて三日發同盟】衢州總攻撃の火蓋を切つた〇〇部隊は所在の敵を撃破して三日午後四時早くも衢州東北五粁を流れる烏溪江右岸地區に進出、五十米幅に掩蓋を有する堅固な陣地に據つて死守せんとする敵に對し猛火力掩護の下に壯絶な敵前渡河を敢行、午後六時渡河に成功當面の敵四十師の主力を撃滅し同江左岸の丘陵地帶に進出、敵第三戰區の牙城衢州を指呼の間に望んで意氣軒昂である、衢州市街は我が猛撃の砲爆撃により火を發し濛々たる火炎天に沖し早くも死の様相を呈してゐる

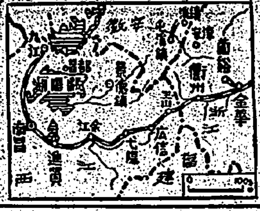

第三戰區全面崩潰へ

[illegible]

十重二十重の敵堅陣

[illegible]

衢州に集結の敵兵力二十萬

【〇〇基地四日發同盟】[illegible]

廣信敵司令部を粉碎

浙江、江西敵據點を虱潰し爆撃

【〇〇基地三日發同盟】[illegible]

小スンダ列島戡定作戰・スンバワ島王宮殿に向ふ〇〇部隊を歡迎の親衛隊儀仗兵少年團（海軍省許可濟第五七一號）

四日間不休の猛進撃

源潭蟠占領 凄じい强行軍

【源潭蟠にて四日發同盟】[illegible]

三十一日 [illegible]

一日 [illegible]

二日 [illegible]

三日 [illegible]

進建占領の戰果

敵七十五師に一大鐵槌

【江西省進賢三日發同盟】[illegible]

【現地軍發表】[illegible]

日佛印經濟交涉妥結

佛印の消費米除く 全佛印產米を提供

【河内四日發同盟】[illegible]

歴然たり對日戰備 米こそ戰爭責任者

米の虚構 堀部長斷乎反駁

【東京發同盟】[illegible]

ポルトガル植民省 緊急の際外領移轉

【ベルン（スイス）三日發同盟】[illegible]

西亞の食糧問題 反英運動に進展か

【イスタンブール三日發同盟】[illegible]

英石炭不足に惱む

軍需生產能力低下

【リスボン二日發同盟】[illegible]

日本と一心同體

新中國の聲、褚大使談

【東京發同盟】[illegible]

佛國政府の共產分子取締り

【ヴィシー二日發同盟】[illegible]

ルーマニヤ公使 褚大使を招待

【東京發同盟】[illegible]

米軍の北阿戰 線派遣論

【ストックホルム二日發同盟】[illegible]

ソ聯のチモシェンコ元帥負傷

【ストックホルム二日發同盟】[illegible]

翼贊政治會に審議室を設置

【東京發同盟】[illegible]

人事

[illegible]

專賣特許 セール 石鹸みがき粉 一袋十四錢 台北 藤田本店

產めよ子寶 國の寶 家の寶 淺井園

藥用クリーム ヤパパンモア ニキビ ソバカス シミ取り 專賣特許

疲れる人々… 健民皆勞の今――より高度の國民体强剤が要望されます。 農林省水產試驗場創製 エナ 疲勞恢復 結核・貧血 弱視・骨歯

齒磨の使命完遂 齒質を傷めず 齒の汚れをとり ムシ齒を豫防する理想的齒磨 ライオン齒磨 ライオンはみがき

脚氣… 疲勞・脫力 …を放置すると、能率を低下するのみならず、次第に體力を弱め抵病力を減退せしむ。かゝる症状を豫防し… 或は治療するには、エビオスの投與が効果的なりとて實用される。 エビオス 大日本麥酒株式會社

緬甸獨立宣言に感激 日本の戰捷に協力

ビルマ各要人 皇軍に協力を誓ふ

【ビルマ〇〇四日發同盟】皇軍のビルマ進攻によつて百年に亘る英國のビルマ搾取の歴史は遂に終りを告げビルマ民衆は早くも獨立に向つて輝かしい第一歩を踏み出さんとしてゐる、皇軍を信頼するビルマ要人は或ひは牢獄より脱出し、或ひは英人監視の目を逃れてわが陣營に馳せ參じ、わが軍の作戰遂行に協力しつつある、ビルマ獨立運動の領袖として全民衆の人望を一身に集めてゐる元首相バー・モウ博士、タキン黨の首領タキン・コード・マイング・タキン・ミヤ元總裁、內務大臣ウ・パ・ペ等ビルマ要人十三名は三日正午〇〇にて飯田最高指揮官を訪問、まづバー・モウから

日本が米英聯合軍に對し大勝利を得したことは我等も共に喜びとするところであり、特にビルマにおいて新たなる戰果を擧げられたことに對し心から慶祝申上る、また東條首相がビルマの獨立に關して宣言されたことはビルマ人挙つて感激に堪へない、私は大東亞共榮圏建設のためにはまづ戰ひに勝たねばならぬと考へてゐる、我々ビルマ人一同は人と物の總てを擧げて日本の戰捷に協力することを誓ふ

と熱誠溢るる挨拶を述べ合せて今後の協力を力說した、これに對し飯田最高指揮官は皇軍の作戰に對しビルマ民衆の示した協力を謝し、日本は大東亞共榮圏の確立のためビルマ人に幸福が來るまで英米を撃滅せんとするものであるとの決意を披瀝し要人の協力を要請した

…

國語臺北州建設に邁進

國語家庭代表者集め十八日懇談會

臺北州では來る本島施政記念日を中心に州下一齊に亘つて國語常用家庭懇談會を開催するが、昭和十五年以來…

街頭移動展

愈よ六日から蓋開け

既報の如く皇民奉公會中央本部主催の街頭移動展は臺北州の部はいよいよ來る六日の臺北市を皮切りに左の如き日程を以て蓋をあけるが多數來觀者を希望してゐる

六月六日 臺北市西門市場附近(午前十時—同十一時半迄)

同 艋舺龍山寺附近(午後一時半—三時迄)

同 千歲町市場附近(午後四時半—六時迄)

同七日 臺北市大橋町廣場(午前九時半—同十一時迄)

同 日新町圓形公園(午後十一時…)

同 松山(午後一時半—五時)

同八日 士林(午前十時—十一時半)

石碇(午後一時—二時半)

北投(同四時半—七時)

同九日 淡水(終日)

同十日 汐止街(終日)

同十一日 基隆市(終日)

同十二日 基隆市(終日)

同十四日 宜蘭市(終日)

同十五日 羅東街(終日)

北白川宮殿下 御遺跡地祭

基隆で執修

【基隆電話】基隆市における北白川宮殿下御遺跡地祭は四日午前十時から入船町…

總督代理 遺族弔問

黒ダイヤ增産 協力に出動

國民勤勞報國隊

羅東郡濁水招魂祭

茶摘み競技會

あす林口庄で

白衣の勇士へ 好きなものを

麗し・嘗ての傷病兵からお見舞金

【臺北電話】かつては傷病兵として白衣の生活を送つてゐた勇士の美談……

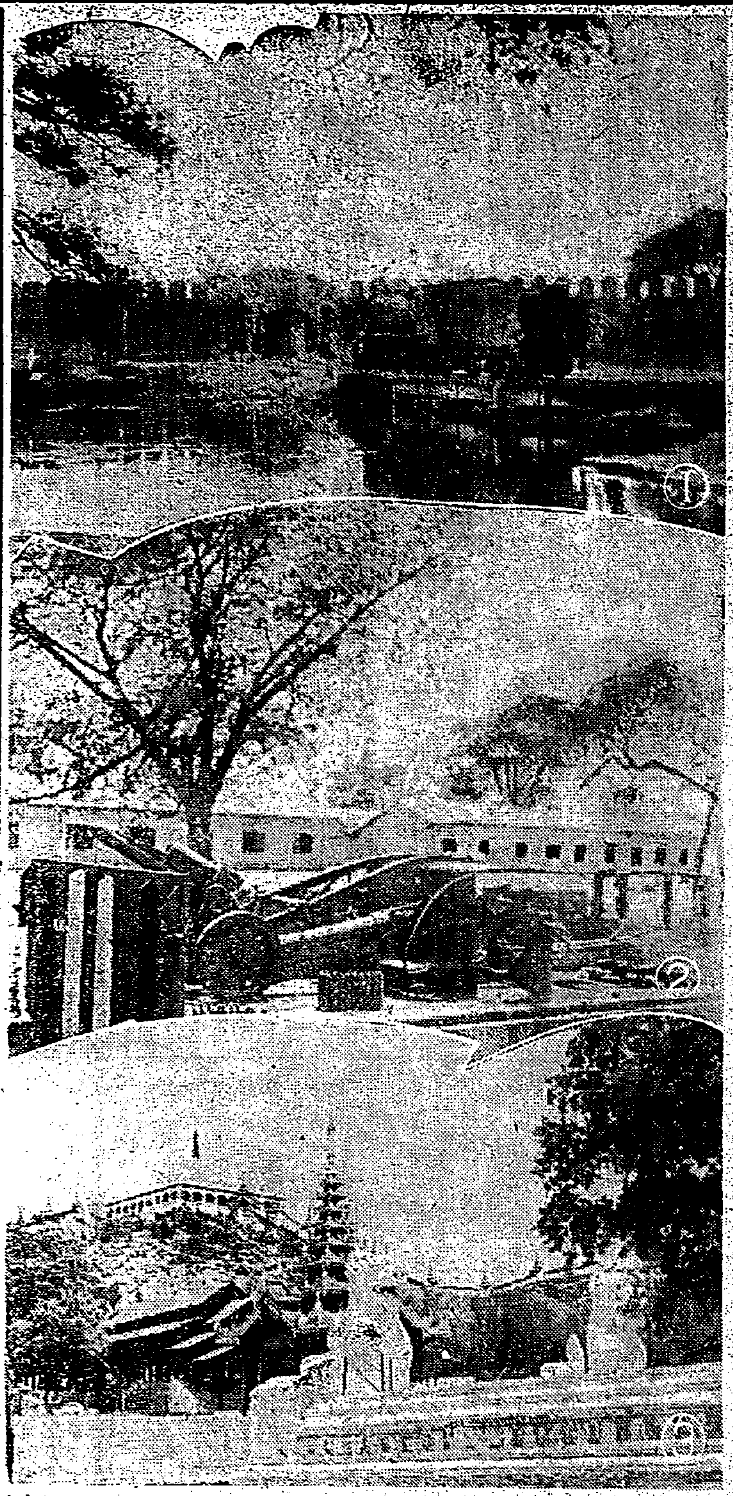

皇軍の恩威に讃歎 米英の將來を悲觀

香港の敵國人深刻な表明

【香港二日發同盟】香港における敵國人はわが軍政當局の施設の下に安穩な生活を送つてゐるが…

白波蹴つて 鍛へよ"海の子"

ビルマ通信

肺病 ろくまく 心配は無用

家庭療法の秘訣四十頁

大阪市港區八幡屋大通一 岡本積明

全島官衙 一齊に臨時賞與支給

本月末賞與の一部は國債で

犯罪急激に減少

新竹地方法院調べ

遺族から恤兵獻金

羅東で美事 懇談會開催

國防護身道指導行脚

三國志 (778)

(赤壁の巻) 吉川英治作 矢野橋村畫

辭縣令 (二)

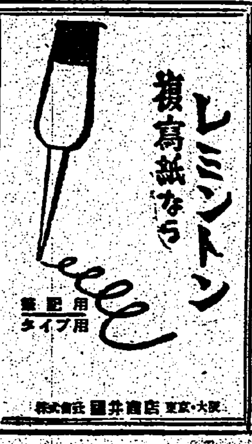

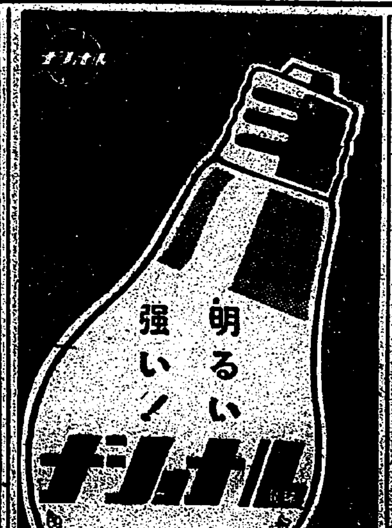

臺灣日日新報
本日夕刊共六頁

委員設置の官制は けふの閣議で決定

聖慮畏し

鹵獲兵器を天覽

武勳を偲ばせ給ふ

機動作戰の妙を發揮

衢州城外へ怒濤進擊

全軍の士氣天を衝く

端倪すべからざる作戰

敵軍は茫然自失の態

高松宮殿下御參内

兩陛下に御對顏御復命

論功行賞の御沙汰

支那事變 生存者第四十一回

大東亞戰半ヶ年の跡を辿る(下)

經濟篇

歷史的產業の大轉換

南の開發四大原則決定

南方開發の原則決定

國內整備また進む

劃期的物動成る

周到な食糧政策

第六戰區の敵を擊碎

陸鷲桂林、肇慶に巨彈

褚民誼特使

外相と要談

重慶活殺掌中にあり

南支軍報道部長の談

經濟基地泰を育成

坪上大使西貢で語る

人的配置急速決定

阿部總裁京都で語る

陸海軍主催諸大使一行歡迎午餐會(水交社にて) 賓費は左より東條首相、杉山參謀總長、一人置いて褚副使一人置いて嶋田海相、褚大使

敗敵を猛追

撫州も指呼の間

江西作戰戰況

北江を遡江進擊

各要衝次々に確保

晉冀豫の剿共作戰

敵共軍第百二十九師潰亂

ソ聯機喪失

六百臺

五月下旬より六月一日迄

上山英三氏

臺銀副頭取兼任

內相、四長官と協議

澁谷臺大教授

依願免發令

慢性胃腸病に
ヘモニトリン
大正製藥所

マツダランプ
東京芝浦電氣株式會社

改造 六月號
日本的議會の創建 岸本誠二郎
日本經濟文化の創造 黑田覺
火藥の話 西松唯一
鎖國論者フィヒテ 桑木嚴翼
ピブン首相會見記 山本實彦
米國國民「生活設計」の手 松下正壽
重慶戰爭經濟の現段階 中村孝三
最近の哲學の二方向 武市健人
小說 現代史 丹羽文雄
小說 準備時代 宇野浩二
一億結集の政治
▼ドイツの防空に何を學ぶか
▼空襲の體驗と國土
▼新日本銀行の發足
▼印度の民衆
▼航母戰隊論

小學館
好評
近代の終焉 保田與重郎著
戰線詩集 佐藤春夫著
青雲館 牧野吉晴著
出版文化協會推薦
兒童生活研究
古典と純粹(物語的評論集) 淺野晃著
東京市神田區一ツ橋二ノ五

公論 六月號
大東亞建設號
大東亞經濟戰略 赤松要
大東亞建設と新聞 鈴木貴一
大東亞建設と財團 鳥田晉作
大東亞政策 高瀨莊太郎
大東亞交通論 小倉圭三
大東亞食糧戰 水野武夫
大東亞建設と總選擧 井澤弘
大東亞運動志士縱横談
大和民族(創作) 渡邊薰美
混亂アメリカの實情 大澤春夫
特輯 日本學建設の具體案
日本學の性格について 鈴木重雄
歷史觀の問題と文明開化流の殘存物 保田與重郎
日本學建設の具體案 寺田彌吉

社說

比島產業建設と臺灣の協力

中小企業者の進出も一策

戰時金屬非常增產

新たに强調期間を設置

增產の實施要綱決定

外地も本運動を行ふ

三、外地においても右に準じて本運動を行ふ

經濟文化資料館

神戸商業會に開設

食糧營團設置せず

米穀局の方針決定す

戰時に卽應の稅制

督府で革新方法を檢討

臺灣の麥酒需給量

大東亞金融圏建設

(下) 南方金融政策の發展

共榮圏の銀行

インフレ防止

南方經濟統制

石炭增產に挺身の

全國鶴嘴戰士、優良技術者表彰

機帆船造船

東亞海運船腹擴充策決る

雜貨蒐貨體制確立へ

海事課で運營會を近く協議す

臺灣國有財產評價

來る九日から委員會開催

關東州船舶運營會

十日に創立總會

臺灣帽子總會

會社設立拂込

五月の認許可事項

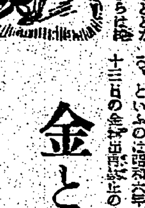

金と大東亞共榮圏

金原賢之助

今夏茶界の動き

大陸、南方との關係を見る

夏茶出廻る

相場は軟化氣配

輸送圓滑化

船舶運營會臺灣支部初懇談會

專任企畫部長

臺電で下村氏起用

マニラ麥酒工場

大日本麥酒へ

商況 (四日)

株式 高値一段落の商狀

兜町前場況

兜町後場況

東京短期日步

東京長期前場

東京短期前場

東京短期後場

東京長期後場

大阪短期前場

大阪短期日步

大阪長期前場

大阪短期後場

地政學 第一卷第五號

境界と圏の概念……中村良之助
地政學より觀たる印度洋……江澤讓爾
ハウスホーファーとラ……
チエレーンとに就いて……
アラスカの地政學的考察……
パナマ運河の地政學的考察……
東亞の地誌 ビルマ(承前)……

日本地政學協會

スルファミン……
靜脈注射液の嚆矢!!
靜脈用
ポンジール
注射液

生レタ子供ニ必ズ使用
あせ知らず
東洋第一
アセモ タヾレ と湯上りに
本舗 德田商店

强力ビタミンB複合劑
虛弱兒の榮養に
ビオゲン錠は、ビタミンB2・B1・D、牛肝エキス、活性乳酸カルシウム、正燐酸カルシウム、消化酵素等を配合す。
故に 虛弱體質 原因不明の下痢 搖便、消化不良 等に著効あり
エル ビオゲン錠
東京・淺田 ライオン製藥株式會社

お菓子のやうに美味しい
子供のビタミンA.D.劑
糖衣 ビオスゼリー
弱い子を丈夫に
富原工業所藥品部

化膿症ニ
化學的 協力殺菌 消炎鎭痛
內服 ケシゴール
最新多基性化學療法劑
河原商店

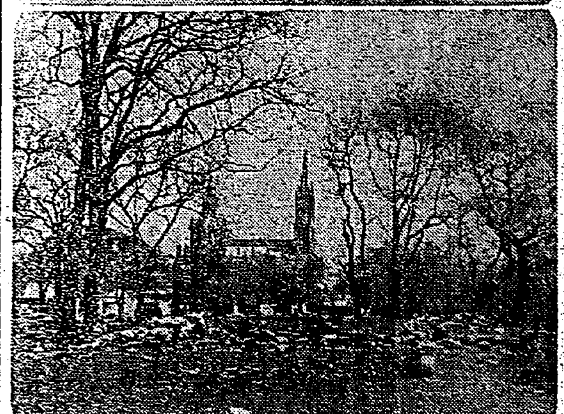

國防、恤兵獻金總額 百八十九萬餘圓

臺灣軍司令部へ 島民の赤誠示現

大東亞戰開始以來

[illegible]

市民の赤誠

[illegible]

臺灣籍民も率先 厦門再建に挺身

小澤厦門總領事寄臺談

新興 厦門の近況を…

[illegible]

租界

[illegible]

日本兵士の眞の姿此處にあり

抑留米人 一伍長の温愛に感泣

[illegible]

廣軌用關門海底隧道

新たに掘鑿計畫を進む

[illegible]

三菱印カーボン紙

ビルマ通信（2）

[illegible]

飾阪、有功章親授式

きのふ・水難救濟會功勞者に

[illegible]

豐田村開村記念式

きのふ・卅周年を迎へ擧式

[illegible]

基隆市商業奉公團結成

[illegible]

島民熱誠の"慰問行"

きのふ 島都で第一日盛況

[illegible]

陸軍病院開廳式

七日臺中市で盛大に

[illegible]

高專相撲大會

七日植物園土俵で

[illegible]

皇奉 指定演劇挺身隊

近く第二回行脚へ

[illegible]

花蓮港市産業奉公會

[illegible]

酷熱下○○艦上に愛機を調整中の整備員

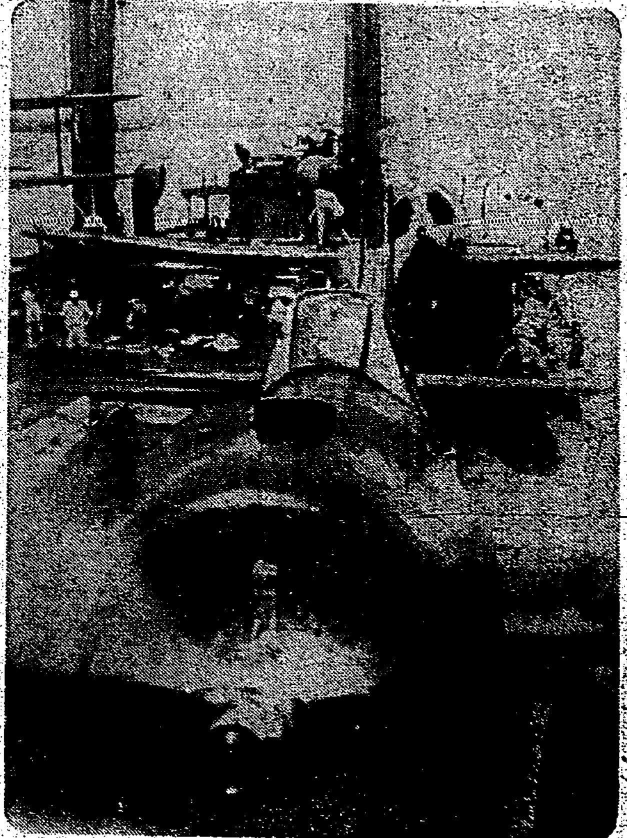

ショートランドにて

定置網漁業を計畫

[illegible]

軍用適種犬を一般から購入

[illegible]

水稻多收穫競作會

[illegible]

臺北州農事打合會

[illegible]

花蓮港第二種防訓

八日から二晝夜に亙り實施

[illegible]

金屬類回收

[illegible]

夏期休暇を短縮

卒業期繰上げに對處

[illegible]

臺中州下高砂族に改姓名熱

[illegible]

高砂義勇隊員家族慰安映畫會

[illegible]

簡保無料休憩所設置

[illegible]

花卉蔬菜苗木頒布

[illegible]

明朗な話 男子に快告

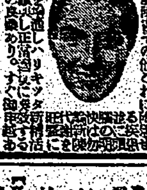

かすが野莊

地球鉛筆 製圖用鉛筆

腸…ワカ末

ラジオ

[illegible]

大世界館 新世界館 國際館 芳乃館

[illegible]

所員採用 日本商事檢定協會

組合合併公告

第武期決算公告 新亞香料株式會社

臺灣棉花株式會社々員臺灣拓殖株式會社囑託范秋奇儀今般南方經濟開發ノ使命ヲ帶ビ勇躍壯途ニ就キタルモ不幸五月八日東支那海ニ於テ遭難殉職致候ニ就テハ來ル六月七日午後四時嘉義市宮前町西本願寺ニ於テ社葬執行仕候間此段謹告仕候

昭和十七年六月五日

臺灣拓殖株式會社
臺灣棉花株式會社

大東亞戰殁者左記五勇士ノ市葬ヲ來ル六月六日午後四時ヨリ市役所前廣場ニ於テ神式ニヨリ執行可致候間此段謹告候也

橋口豐君
倉田勉君
渕上辰正君
福島茂穗君
津山豐治君

昭和十七年六月一日

大東亞戰殁者高雄市葬委員長 高雄市長 横山竹男

會葬御禮 有道榮治

會葬御禮 鹽見一平

女事務員採用

資格 高女卒内地人年齡廿歲以下の健康者
採用人員 若干名
期日 六月八日迄
面談の上優遇す

臺灣ゴム株式會社

絹紅梅浴衣地新柄荷捌ひ
博多名仙大柄
本場夏大島新柄荷捌ひ
筑前博多單衣帶新柄荷捌
本麻小千谷縮大柄、男物荷捌ひ
本麻絹上布錆上布荷捌ひ

本町通 服部呉服店

臺北商業學校同窓生各位ニ告グ

明六月六日（土）午後三時ヨリ母校ニ於テ殉職者慰靈祭ヲ執行シ同祭典終了後同窓會總會開催致シ候ニ付萬障御繰合セ御參列相成度

臺北商業學校報國校友會
臺北商業學校同窓會

戰慄・北氷洋の恐怖
目覺し獨逸海軍の活躍
英兵が語る"エ"號沈沒

【ストックホルム…】最近ドイツ海軍の北氷洋における活躍は特に目覺ましく英の一萬噸級巡洋艦エディンバラ號を始め、その他多數の艦艇を撃沈… [illegible]

養豚農家に朗報
高雄州での値上價決る

【高雄電話】高雄州下に於ける生豚… [illegible]

苧麻增産へ
高雄州の增産計畫

[illegible]

山地開發に嘉義で造林奬勵

[illegible]

野菜が腐る
中南米農民憤る

[illegible]

結核療養所竣工
臺南州で七月早々開院

【臺南電話】… [illegible]

劍術の稽古

[illegible]

"夏の山"に鍛へる
山岳會高雄州支部の計畫

[illegible]

臺東郡奉公委員會を開催

[illegible]

鑛山資源が豐富
獨ソ戰線の北端ラップランド地帶

【東京電話】獨ソ戰線の北端ラップランド… [illegible]

街庄財政確立へ
高雄州自治研究會開催

【高雄電話】… [illegible]

奉公班單位に皇民塾設置

[illegible]

常會を視察
臺中皇奉の六月行事を協議

[illegible]

隣人愛强化徹底
臺中州皇奉で親切生活勵行へ

[illegible]

嘉義郡下臨時庄協議會開催

[illegible]

幽靈の港となる
働かぬ水夫とボストン

【東京電話】… [illegible]

臺南陸軍兵事區
本年度の簡閱點呼日割

[illegible]

青少年訓練
嘉義郡街庄長會

[illegible]

新任豐永臺南憲兵隊長着任

[illegible]

國旗掲揚臺
豐原專賣品小賣人組合が獻納

[illegible]

大東亞戰戰捷日誌（九）

▲五月二十五日 [illegible]

俳句 山本孕江選

[illegible]

赤誠の獻金
軍司令部（四日）

國防獻金 [illegible]

花柳病豫防
潮州郡警察課で嚴重に取締る

[illegible]

愛の赤道(84)
竹田敏彦 作
鄒倍仲一 畫

「私、工場を、止さうかと思ってるますの」
[illegible]
「何か、君はさういふ氣持にした…」
「君は、やはり名古屋へ歸る方がいいだらう」
[illegible]

改造 六月號 九十錢
一億結集の政治
特輯 ▽火藥の話 ▽航母戰隊論 ▽重慶論
ビブン首相會見記

劇 マチネー 5日ヨリ9日 台 50セン均一 税共
大陸の花嫁
南風
ひたむきな女心は胸をうつ 渋谷實

資生堂の
スフ・人絹補強液
スフリン
資生堂

萬媒

作れ體力 押切れ時局
御案内
六月六日ヨリ三日間……
うす物展
福田呉服店

明るい印刷 精美堂

第九拾參回決算報告
大阪海上火災保險株式會社
大日本製糖株式會社
第五十四回決算公告

戰勝丸
登錄商標
慢性急性 胃腸・肺・肋膜藥
浪速製藥株式會社
林溪泉大藥房
特約店

洋髪香油
ルル 匂ひ椿
大阪製油株式會社

入錢 袋物現金問屋
廣島屋本店

映画ポスター分讓
プログラム分讓

國民學校工作教材
模型飛行機と滑空機 ◇製作・卸

ポレオン 鉸
中耳炎 扁桃腺炎 蓄膿症
NISSEN

腎臟病に
臨床實驗上確認された理想的新利尿劑
ピグシン

良書紹介・腎臟病の名著
「腎臟病と其養生法」 佐々木康平著

胃腸に 新時代の
アイスミン